



UNIVERSIDADE FEDERAL DO ESPÍRITO SANTO
PRÓ-REITORIA DE ASSUNTOS ESTUDANTIS E CIDADANIA

PRÓ-REITORIA DE ASSUNTOS ESTUDANTIS E CIDADANIA

VITÓRIA
2019

Pró-reitor de Assuntos Estudantis e Cidadania
Gustavo Henrique Araújo Forde

Diretor do Departamento de Cidadania e Direitos Humanos
Ellen Horato do Carmo Pimentel

Diretor do Departamento de Gestão de Restaurantes
Amélia Lopes Lima

Diretor do Departamento de Projetos e Acompanhamento ao Estudante
Luiz Alexandre Oxley da Rocha

Diretor do Núcleo de Acessibilidade da Ufes
Douglas Christian Ferrari de Melo

Diretor do Departamento de Assistência Estudantil
Jaimel de Oliveira Lima

SUMÁRIO

1. APRESENTAÇÃO	4
2. DEPARTAMENTO DE CIDADANIA E DIREITOS HUMANOS	5
3. DEPARTAMENTO DE GESTÃO DE RESTAURANTES	7
4. DEPARTAMENTO DE PROJETOS E ACOMPANHAMENTO AO ESTUDANTE ..	11
5. NÚCLEO DE ACESSIBILIDADE DA UFES	12
6. DEPARTAMENTO DE ASSISTÊNCIA ESTUDANTIL	15

APRESENTAÇÃO

A **Pró-Reitoria de Assuntos Estudantis e Cidadania** (PROAECI) foi criada pela Resolução nº 09 do Conselho Universitário da UFES em 10/04/2014.

Esta Pró-Reitoria orienta-se pelos princípios de gratuidade, subsidiariedade e solidariedade na geração, distribuição e administração dos recursos, potencializando o acesso a oportunidades, direitos e serviços internos e externos da universidade.

Portanto, as ações programáticas dessa Pró-Reitoria envolvem acolhimento, interação, diálogo multicultural, reconhecimento e provimento de necessidades objetivas e subjetivas. Para realizar-se, além das atividades de assistência básica (eixo permanente), deverá gerar demandas estimuladas de projetos de ensino, extensão e pesquisa, com outras Pró-Reitorias, governos, agências de fomento e organizações civis.

Os projetos e ações são elaborados em consonância com o **Programa Nacional de Assistência Estudantil** e seus principais princípios norteadores: a) compromisso com a qualidade de educação, conhecimento, inovação e cidadania; b) democratização das condições para o acesso, permanência e conclusão de cursos de graduação presenciais; c) liberdade de pesquisar e divulgar a cultura, o pensamento, a arte e o saber; d) orientação humanista e preparação para o exercício pleno da cidadania; e) defesa da justiça social e eliminação de todas as formas de preconceito; f) a assistência estudantil reconhecida como dever do Estado e como direito dos estudantes que comprovem situação de vulnerabilidade socioeconômica segundo critérios adotados pela Instituição.

Compete à PROAECI, então, dentre outras atribuições, a execução das políticas de **reserva de vagas** (sistema de cotas), de **assistência estudantil**, de **inclusão de estudantes portadores de deficiências**, implementação das políticas relativas à garantia dos **Direitos Humanos**, objetivando a ampliação do acesso e o fortalecimento da permanência nos cursos de graduação da UFES.

DEPARTAMENTO DE CIDADANIA E DIREITOS HUMANOS

Ações//Projetos	Resultados
Discussão do tema “Ações afirmativas, política de cotas e acesso ao ensino superior” em escolas públicas.	Ao longo de 2018 e até abril de 2019, foram realizadas 6 ações, em 4 escolas públicas estaduais, alcançando cerca de 300 estudantes e 20 trabalhadores da educação.
Formação em ações afirmativas para servidores da Ufes	Ao longo de 2018 o DECIDH coordenou 2 atividades formativas, atingindo cerca de 40 servidores.
Organização, e/ou apoio, de atividades em ações afirmativas que visem ações de sensibilização e de enfrentamento aos preconceitos, discriminações e outras formas correlatas de violações aos direitos individuais e coletivos dos estudantes com pertencimento indígena, quilombola, população do campo, negros/as, mulheres, LGBTTs (lésbicas, gays, travestis e transexuais), pessoas com deficiência.	Durante o ano de 2018 e até abril de 2019, O DECIDH coordenou e/ou esteve envolvido na realização de 5 atividades: Dia da Visibilidade Trans na Universidade; Exposição Transpotências; Negrxs nas Exatas; Respeita As Mina; Debate de Cotas Raciais no curso de Psicologia. No total, as atividades alcançaram cerca de 590 participantes, entre estudantes, servidores e sociedade civil ampla.
Acolhimento, escuta qualificada, atendimento psicológico e/ou social, e suporte multidisciplinar em intervenções institucionais, em relação às demandas relacionadas às ações afirmativas trazidas por estudantes, coletivos, e demais membros da comunidade universitária.	Ao longo do ano de 2018, foram realizados em torno de 40 acolhimentos, atendimentos (psicológicos, sociais, psicossociais, multidisciplinares) e suporte a servidores e estudantes na lida com situações e tensionamentos relacionadas à demandas no campo das ações afirmativas.
Macroprocessos: Cadastro no Programa de Assistência Estudantil da Ufes (PROAES) e processo de comprovação de renda para ingresso na modalidade de Reserva de Vagas do SISU	No ano de 2018 a equipe do DECIDH realizou: 1) No cadastramento de Estudantes no PROAES (2018/1 e 2018/2): análise de renda de 226 processos de solicitação de cadastro no PROAES e 295 conferências de documentação de processos de solicitação de cadastro no PROAE; 2) Na Reserva de Vagas (2018/1 e 2018/2): análise de renda de 107 processos para ingresso pelo SISU na respectiva modalidade.
Roda de conversa - “RU: Entre o que queremos e o que podemos”	Foram realizadas duas rodas de conversa, com estudantes, Conselho Gestor, DCE, servidores da PROAECI
Ações Afirmativas na Ufes / Ufes de Portas Abertas: debate do acesso ao ensino superior, política de cotas e ações afirmativas	Participaram da atividade cerca de 15 adolescentes em cumprimento de medida socioeducativa.
Campanha UFES: 70 anos da Carta Universal	Elaboração de propostas para a produção de

de Direitos Humanos	campanhas/materiais audiovisuais
Testagem e Aconselhamento de HIV e Sífilis. Atividade em parceria com a SESA, Associação GOLD, e ACARD.	Ao todo, 249 pessoas da comunidade universitária foram testadas nos dois dias de ação em 2018.
Visibilidades Afirmativas: elaboração e divulgação de materiais visuais e/ou audiovisuais (campanhas, cartilhas, vídeos, materias de divulgação) relacionados à problemáticas de gênero e diversidade sexual, étnico-raciais, deficiências físicas, populações indígenas, do campo e quilombolas	No ano de 2018 foram realizadas 8 peças/campanhas.
I Conferência de Ações Afirmativas da UFES, realizada com objetivo de avaliar o percurso de uma década de políticas de ações afirmativas na universidade, bem como formular uma agenda propositiva, com foco na promoção de estratégias voltadas para a sustentabilidade sociocultural, territorial, educacional, científica e tecnológica de estudantes indígenas, quilombolas, negros/as, mulheres, LGBTTs, pessoas com deficiência e população do campo no âmbito da universidade.	Participaram da conferência mais de 300 pessoas, entre estudantes e servidores docentes e técnico-administrativos de todos os campi da universidade, bem como representantes de movimentos sociais. Como resultado, foi elaborada uma agenda propositiva com cerca de 80 propostas nas seguintes áreas: “políticas de acesso”, “políticas de permanência”, “políticas afirmativas na pós-graduação”, “políticas de formação do corpo técnico e docente”, “políticas de currículo e produção de conhecimento”.

DEPARTAMENTO DE GESTÃO DE RESTAURANTES

REFEIÇÕES SERVIDAS NOS RU'S DA UFES - 2018		
RESTAURANTE CENTRAL (GOIABEIRAS E MARUÍPE)		
CATEGORIA	REFEIÇÕES SERVIDAS	PERC.S/TOTAL
ESTUDANTE INTEGRAL	209.654	41,65%
ESTUDANTE ASSISTIDO	264.883	52,62%
SERVIDOR	2.701	0,54%
VISITANTE	10.190	2,02%
USUÁRIO ESPECIAL	15.992	3,18%
TOTAL	503.420	100%
RU SÃO MATEUS (CEUNES)		
CATEGORIA	REFEIÇÕES SERVIDAS	PERC.S/TOTAL
ESTUDANTE INTEGRAL	36.602	26,32%
ESTUDANTE ASSISTIDO	96.199	69,18%
SERVIDOR	670	0,48%
VISITANTE	648	0,47%
USUÁRIO ESPECIAL	4.946	3,56%
TOTAL	139.065	100%
RU'S ALEGRE E JERÔNIMO MONTEIRO (CCAE/CCENS)		
CATEGORIA	REFEIÇÕES SERVIDAS	PERC.S/TOTAL
ESTUDANTE INTEGRAL	38.672	20,30%
ESTUDANTE ASSISTIDO	143.602	75,38%
SERVIDOR	1.429	0,75%
VISITANTE	1.157	0,61%
USUÁRIO ESPECIAL	5.633	2,96%
TOTAL	190.493	100%

RU'S CONSOLIDADO 2018		
CATEGORIA	REFEIÇÕES SERVIDAS	PERC.S/TOTAL

ESTUDANTE INTEGRAL	284.928	34,21%
ESTUDANTE ASSISTIDO	504.684	60,59%
SERVIDOR	4.800	0,58%
VISITANTE	11.995	1,44%
USUÁRIO ESPECIAL	26.571	3,19%
TOTAL	832.978	100%

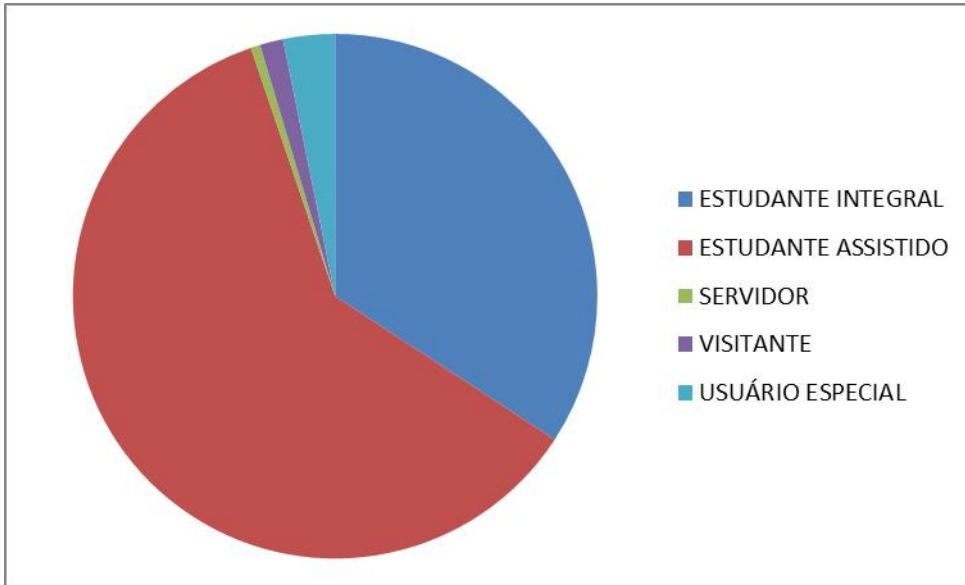

REFEIÇÕES SERVIDAS NOS RUS DA UFES - 2019 - JANEIRO A ABRIL		
RESTAURANTE CENTRAL (GOIABEIRAS E MARUÍPE)		
CATEGORIA	REFEIÇÕES SERVIDAS	PERC.S/TOTAL
ESTUDANTE INTEGRAL	51.166	40,14%
ESTUDANTE ASSISTIDO	69.006	54,14%
SERVIDOR	582	0,46%
VISITANTE	2.082	1,63%
USUÁRIO ESPECIAL	4.627	3,63%
TOTAL	127.463	100%
RU SÃO MATEUS (CEUNES)		
CATEGORIA	REFEIÇÕES SERVIDAS	PERC.S/TOTAL
ESTUDANTE INTEGRAL	10.828	29,19%
ESTUDANTE ASSISTIDO	24.569	66,24%
SERVIDOR	207	0,56%
VISITANTE	76	0,20%
USUÁRIO ESPECIAL	1.412	3,81%
TOTAL	37.092	100%
RU'S ALEGRE E JERÔNIMO MONTEIRO (CCA/CCENS)		
CATEGORIA	REFEIÇÕES SERVIDAS	PERC.S/TOTAL
ESTUDANTE INTEGRAL	11.488	22,88%
ESTUDANTE ASSISTIDO	36.397	72,49%
SERVIDOR	297	0,59%
VISITANTE	232	0,46%
USUÁRIO ESPECIAL	1.797	3,58%
TOTAL	50.211	100%
CONSOLIDADO		
CATEGORIA	REFEIÇÕES SERVIDAS	PERC.S/TOTAL
ESTUDANTE INTEGRAL	73.482	34,21%
ESTUDANTE ASSISTIDO	129.972	60,52%
SERVIDOR	1.086	0,51%

VISITANTE	2.390	1,11%
USUÁRIO ESPECIAL	7.836	3,65%
TOTAL	214.766	100%

RU'S CONSOLIDADO 2019		
CATEGORIA	REFEIÇÕES SERVIDAS	PERC.S/TOTAL
ESTUDANTE INTEGRAL	73.482	34,21%
ESTUDANTE ASSISTIDO	129.972	60,52%
SERVIDOR	1.086	0,51%
VISITANTE	2.390	1,11%
USUÁRIO ESPECIAL	7.836	3,65%
TOTAL	214.766	100%

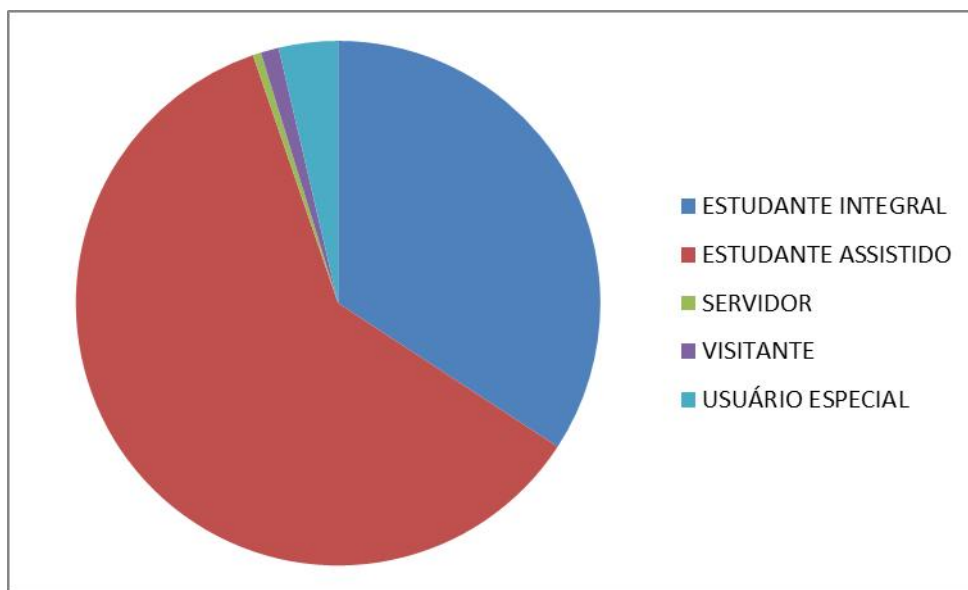

**DEPARTAMENTO DE PROJETOS E ACOMPANHAMENTO AO
ESTUDANTE**

Projeto	Objetivo	Atendimento
Língua estrangeira	Propiciar ao estudante matriculado em curso de graduação e que seja cadastrado no Programa de Assistência Estudantil o acesso ao estudo de língua estrangeira.	94 estudantes
Saúde da Mulher	Promover os cuidados preventivos e curativos quanto à saúde da mulher, com realização de consultas ginecológicas.	81 estudantes em 2018
Projeto Sorriso	Promover os cuidados preventivos e curativos quanto à saúde bucal, com realização de consultas odontológicas.	150 estudantes em 2018
Saber digital	Projeto para inclusão digital e curso para aprendizado sobre digitação, documentos digitais de texto, técnicas para o trabalho de conclusão de curso e normas técnicas. Além disso é realizado a impressão do trabalho de conclusão de curso.	Sem atendimento (estava sem impressora)
CulturaES	Projeto de facilitação de acesso a programas de cultura, como peças teatrais, cinema, livros.	Sem atendimento
UFES de Portas Abertas	Projeto de visitação das escolas de Ensino Médio ao campus de Goiabeiras, para conhecimento do campus, dos cursos, formas de ingresso, programa de assistência estudantil.	04 visitas em 2018, sendo 01 do ensino fundamental e 03 do ensino médio
Desconecte	Projeto para práticas esportivas e de lazer no horário de almoço.	Todos os dias em frente ao Restaurante Universitário
Mais lazer	Atender os estudantes nos intervalos das aulas. As atividades oferecidas incluem natação (06 turmas distribuídas em 04 dias na semana), fit dance (02 turmas distribuídas em 02 dias na semana) e forró (02 turmas distribuídas em 02 dias na semana)	no ano de 2018 foram atendidas cerca de 200 pessoas por semestre
Domingo de lazer	Atender a comunidade externa e interna, uma vez por mês. As atividades são variadas, incluindo recreação infantil, oficinas de pipa e perna de pau, yoga, fit dance, forró, altinha, frescobol, luta medieval, capoeira, oficina de skate, circuito de bicicleta, cinema, atração cultural e tiro com arco	no ano de 2018 foram realizadas 05 ações, atendendo em média 300 pessoas por evento. Totalizando 1500 pessoas por semestre

Para ampliação das atividades já mencionadas na tabela acima, são necessárias a disponibilização de mais bolsas de monitoria e mais servidores no Departamento para

garantir o atendimento profilático e atendimento à saúde preventiva nas atividades de lazer.

NÚCLEO DE ACESSIBILIDADE DA UFES

Atualmente, a UFES possui 259 alunos com deficiência, sendo que 25 são atendidos pelo NAUFES.

A expectativa por bolsistas que atuem no NAUFES em acompanhamento aos alunos em sala de aula (guia, leitor, etc) é aumentar. Segue abaixo, a expectativa de aumento da demanda de bolsistas para o próximo semestre e para o próximo ano:

1) Campus de Goiabeiras/Maruípe

- Interprete de LIBRAS: dos atuais dois interpretes para cinco.
- Produção de materiais: dos atuais dois bolsistas para cinco.
- Pesquisa/extensão: dos atuais dois bolsistas para cinco.
- Acompanhamento ao aluno: dos atuais dez bolsistas para vinte.
- Administrativo do NAUFES: dos atuais quatro bolsistas para seis.

2) Campus de Alegre (um mesmo bolsista realiza mais de uma atividade)

- Dos atuais oito bolsistas para treze.

3) Campus de São Mateus (baixa demanda)

- Pesquisa/extensão: dois bolsistas.
- Administrativo: dois bolsistas.

Outras atividades realizadas pelo Núcleo de Acessibilidade foram:

- 1) Criação do Sistema Integrado de Acessibilidade da UFES
- 2) Construção das salas de recursos (Goiabeiras) e aquisição de equipamentos para salas de recursos e lab. de informática (em andamento)
- 3) Criação da Comissão de Acessibilidade e do Plano de Acessibilidade (disponível em www.acessibilidade.ufes.br)

O Plano de Acessibilidade inclui: adequação de calçadas e rampas e a instalação de plataformas elevatórias em edifícios sem rampa ou elevador, disponível em <http://www.acessibilidade.ufes.br/comissao-de-acessibilidade-documentos>

Demandas de Aquisição de Equipamentos para Acessibilidade Emergencial

- 1) Impressora Braille para formulários contínuos – 4 unidades
- 2) Impressora Braille para papel A3 – 4 unidades
- 3) Máquina Fusora para impressão em alto relevo – 4 unidades
- 4) Display de linha em Braille- 33 unidades
- 5) Teclado para pessoas com baixa visão – 90 unidades
- 6) Software leitor de telas – 11 unidades
- 7) Software Ampliador de Telas com Auxílio de Voz – 11 unidades
- 8) Leitor autônomo de documentos – 10 unidades
- 9) Leitor portátil de documentos – 10 unidades
- 10) Digitalizador e leitor com voz – 44 unidades
- 11) Leitor de livros digitais – 25 unidades
- 12) Mouse estacionário de esfera – 15 unidades
- 13) Acionador – 15 unidades (Acionador tipo mecânico e cabeado para conexão a um mouse estacionário de esfera. Substitui os botões para pessoas com dificuldades motoras)
- 14) Lupa eletrônica de mão 3x – 20 unidades
- 15) Lupa eletrônica 4x – 20 unidades
- 16) Plano inclinado
- 17) Bebedouro adaptado
- 18) Cadeira para obesos
- 19) Taraxa (máquina escrever braille)
- 20) Mesa adaptada (acessibilidade)
- 21) Formulário contínuo

HISTÓRICO DA EXECUÇÃO FINANCEIRA

Exercício 2016		
Orçamentado	R\$	198.305,00
Executado	R\$	156.082,15

Exercício 2017		
Orçamentado	R\$	200.648,00

Executado	R\$ 183.341,83
-----------	----------------

Exercício 2018	
Orçamentado	R\$ 129.611,00
Executado	R\$ 129.611,00

Exercício 2019	
Orçamentado	R\$ 124.793,00

Atualmente há uma ata de registro de preços aberta no valor de R\$ 107.000,00 e um pregão (pendente) de equipamentos com valores mais elevados, em torno de R\$ 1.800.000,00.

DEPARTAMENTO DE ASSISTÊNCIA ESTUDANTIL

ASSISTÊNCIA ESTUDANTIL

DADOS DO RELATÓRIO DO PERFIL DOS CADASTRADOS NO PROAES-UFES APÓS O PROCESSO DE CADASTRO DE 2018/2

Obs.: Os dados dos cadastrados foram retirados do Portal da Assistência Estudantil (ae.ufes.br) no dia 28 de dezembro de 2018.

Em 2018/2, de acordo com relatório extraído do SIE, havia 19.865 (dezenove mil oitocentos e sessenta e cinco) estudantes matriculados em cursos presenciais na Ufes. Desse total, 5.712 (cinco mil setecentos e quatro) recebiam auxílios pecuniários (moradia, transporte e material) e não pecuniários (alimentação e empréstimo estendido de livros) do Programa de Assistência Estudantil da Universidade, o que representa 28,75% dos estudantes da Universidade.



Gráfico 1: Percentual de estudantes cadastrados no Proaes-Ufes.

Na subdivisão por renda, o Proaes-Ufes apresenta:

- Até 0,5 salário mínimo *per capita*: 2.053 (dois mil e cinquenta e três);
- De 0,5 a 1 salário mínimo *per capita*: 2.683 (dois mil seiscentos e oitenta e três);
- De 1 a 1,5 salário mínimo *per capita*: 976 (novecentos e setenta e seis).

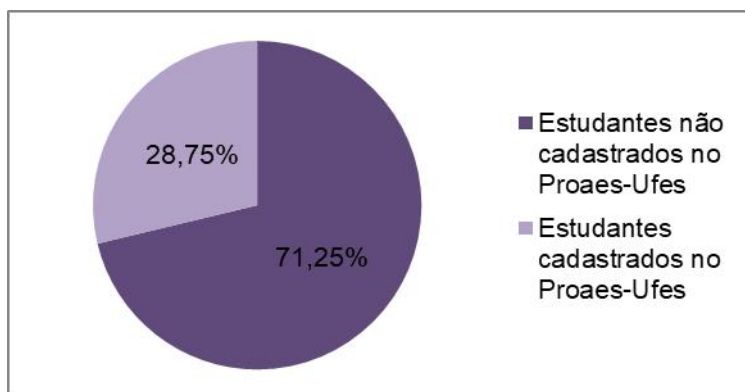

Gráfico 2: Cadastrados por renda

Na subdivisão por gênero:

- Masculino: 2.240 (dois mil duzentos e quarenta);
- Feminino: 3.472 (três mil quatrocentos e setenta e dois).

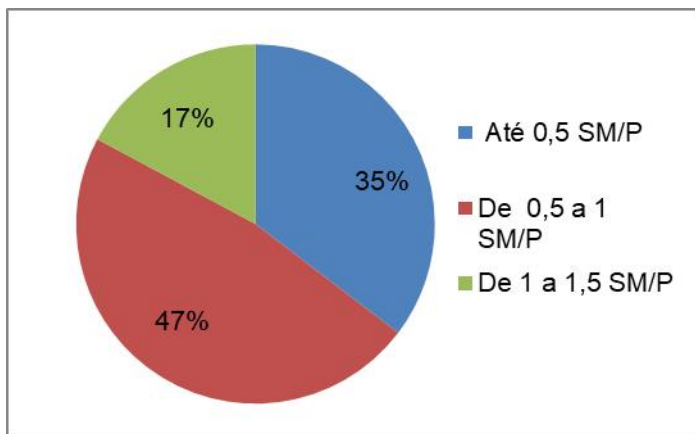

Gráfico 3: Percentual de estudantes cadastrados por gênero.

Na subdivisão etnicorracial, a partir da autodeclaração espontânea dos estudantes, o Proaes-Ufes apresenta:

- Amarelos: 63 (sessenta e três);
- Brancos: 1.945 (mil novecentos e quarenta e cinco);
- Indígenas: 10 (dez);
- Pardos: 2.707 (dois mil setecentos e sete);
- Pretos: 853 (oitocentos e cinquenta e três);
- Não declarados e não informado: 134 (cento e trinta e quatro).

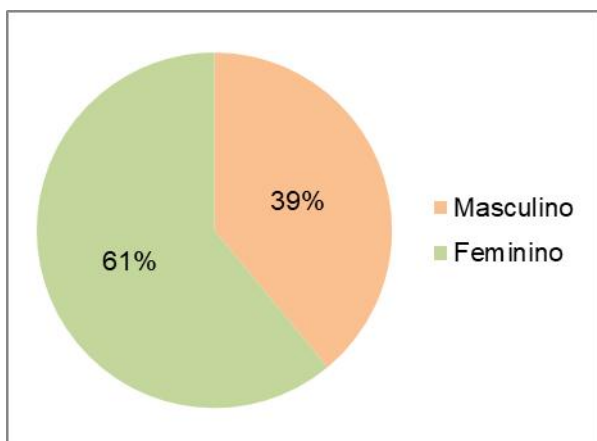

Gráfico 4: Percentagem etnicorracial de estudantes cadastrados.

Vale ressaltar que o número de cadastrados no Proaes-Ufes cresceu significativamente (gráfico 5) nos últimos semestres, houve um aumento de aproximadamente 1.500 (mil e quinhentos) estudantes de 2016/2 a 2018/2.

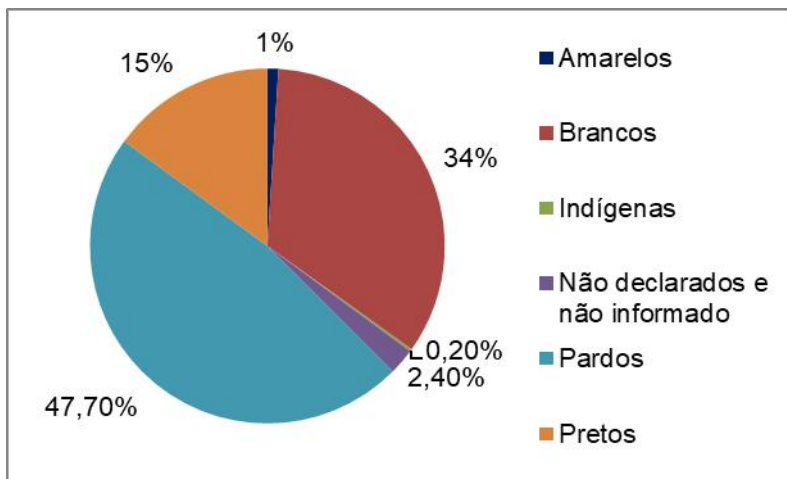

Gráfico 5: Quantidade de estudantes cadastrados(as) nos últimos semestres.

Até 2018/1, todos os estudantes que solicitavam cadastro no Proaes-Ufes e que atendiam aos critérios para ingresso no programa eram contemplados com os auxílios. Entretanto, em 2018/2 houve necessidade de realizar um ranqueamento, devido à disponibilidade orçamentária. Nesse contexto, dos 1029 (mil e vinte e nove) estudantes pré-selecionados que comprovaram renda de até 1,5 salário mínimo *per capita*, foram contemplados com auxílio pecuniário um total de 691 (seiscentos e noventa e um) estudantes, ficando 338 (trezentos e trinta e oito) em lista de espera, recebendo somente o auxílio alimentação e o empréstimo estendido de livros.

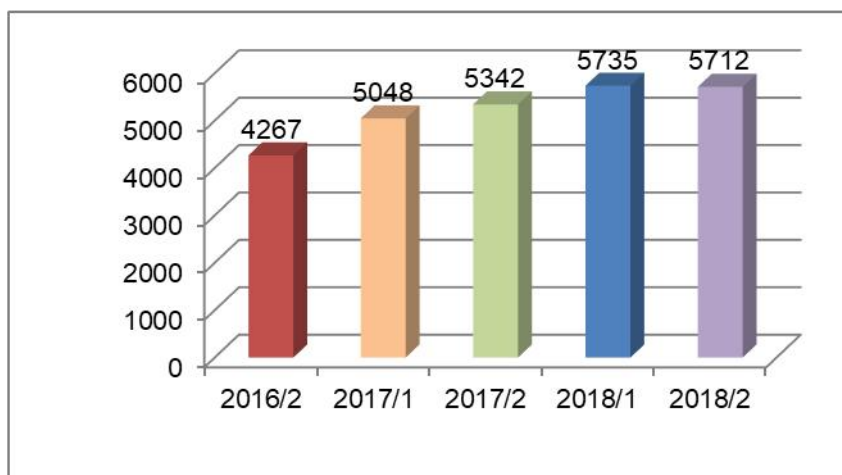

Gráfico 6: Estudantes selecionados e em lista de espera no semestre de 2018/2.

ATENDIMENTOS PSICOLÓGICOS

O serviço de psicologia da PROAECI orienta-se pela interdisciplinaridade, atuando, sempre que possível, de forma integrada a outros profissionais da assistência estudantil e a serviços constituintes da rede pública de saúde e rede pública de serviços socioassistenciais.

Levantamento desenvolvido pela Associação Nacional dos Dirigentes das Instituições Federais de Ensino Superior (ANDIFES) junto ao Fórum Nacional de Pró-reitores de Assuntos Comunitários e Estudantis (FONAPRACE), revelou que 79,8% do total dos estudantes universitários passam por algum tipo de dificuldade emocional ao longo de sua graduação, conforme gráfico abaixo:

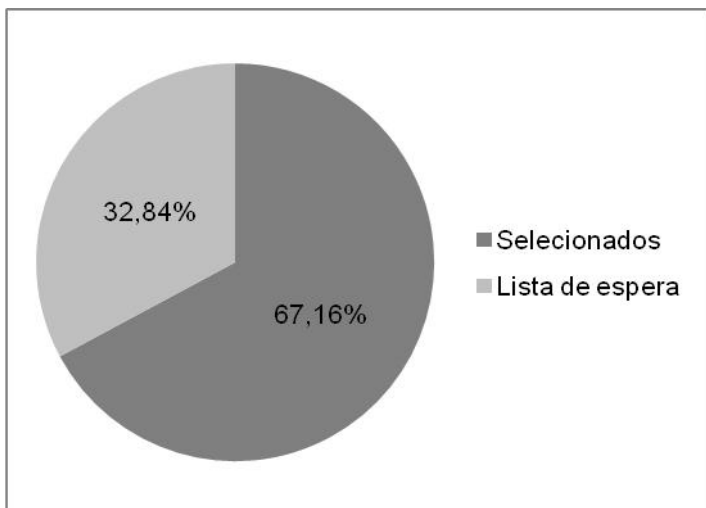
Levantamento dos problemas psicológicos relatados por universitários

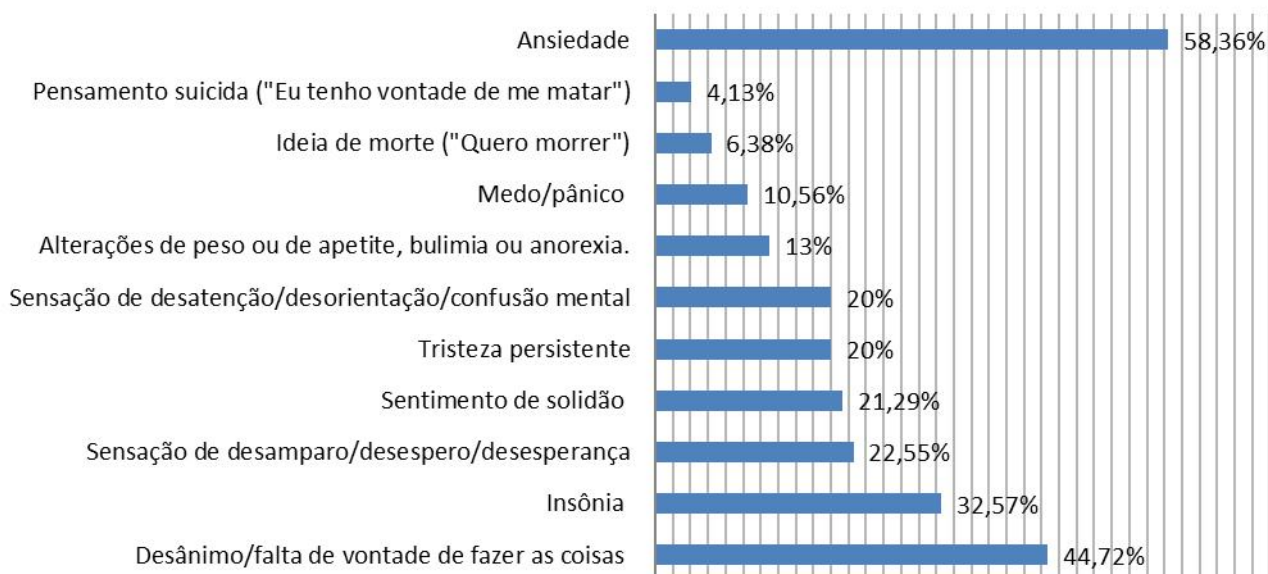

FONTE: FONAPRACE,

No ano de 2018 o serviço de Psicologia da PROAECI realizou 377 atendimentos individuais, para além de realizar rodas de conversa, palestras sobre saúde mental e oficinas de gestão do tempo. Tais dados refletem demandas absorvidas pela UFES no que se referem a questões de saúde vivenciadas pelos nossos estudantes, reduzindo, assim, as demandas encaminhadas à rede de saúde mental do município e/ou estado.

SERVIÇO SOCIAL

Cabe destacar que o objetivo geral do Serviço Social no Departamento de Assistência Estudantil (DAE) da PROAECI é intervir nas expressões da questão social no âmbito da Ufes.

No ano de 2018 foram realizados 267 atendimentos sociais. As principais demandas atendidas pelo Serviço Social são: insuficiência financeira, condições de violência doméstica, privações, preconceito devido à orientação sexual, situação de pobreza.

No ano de 2018 foram realizadas 21 análises de estudantes quilombolas e indígenas para cadastro no Programa Bolsa Permanência.